

# Actualización de la Comisión Global de Evidencia 2025

Contribuyendo a una mejora significativa  
sobre como aprendemos de otros en el mundo,  
sin perder de vista las oportunidades en curso



## **Publication information**

Copyright © 2025 McMaster University. Todos los derechos reservados. Este trabajo está licenciado bajo la licencia [Creative Commons Attribution-NonCommercial-ShareAlike 4.0 International License](#). Esta permitido compartir adaptaciones de este trabajo siempre que se haga con la misma licencia o con una compatible a esta. Este trabajo puede ser copiado, distribuido y exhibido para propósitos no comerciales.

Este informe y la información contenida en el son solo para uso informativo y de interés público. Aunque la secretaria ha tratado de garantizar que la información este actualizada y sea correcta al momento de la redacción, la información es distribuida tal como está, sin garantía expresa o implícita. La información contenida en este informe no pretende reemplazar asesorías financieras, legales o médicas.

McMaster University, la secretaria de la Comisión Global de Evidencia, y quien publica este informe no asumen ninguna responsabilidad por las pérdidas o los daños causados o presuntamente causados, directa o indirectamente, por el uso de la información contenida en este informe. McMaster University, la secretaria, y quien publica este informe renuncian a toda responsabilidad derivada del uso o la aplicación de la información contenida en este informe.

Quien publica este informe es McMaster Health Forum, 1280 Main St. West, MML-417, Hamilton, ON, Canada L8S 4L6. Como secretaria de la Comisión Global de Evidencia McMaster Health Forum acoge toda retroalimentación sobre la actualización 2025, así como expresiones de interés en abordar oportunidades en curso, es decir, formalizar y fortalecer sistemas nacionales (y locales) de apoyo al uso de la evidencia y poner la evidencia en el centro de cotidianidad. Por favor envíe sus comentarios a [evidencecommission@mcmaster.ca](mailto:evidencecommission@mcmaster.ca). El foro lo anima a mantenerse al tanto de los esfuerzos para mejorar la arquitectura de la evidencia global siguiendo el trabajo de la [Infraestructura Colaborativa de Síntesis de Evidencia](#).

La manera adecuada de citar este informe es:

Comisión Global de Evidencia para abordar desafíos sociales. Actualización de la Comisión Global de Evidencia 2025: Contribuyendo a una mejora significativa sobre como aprendemos de otros en el mundo, sin perder de vista las oportunidades en curso. Hamilton: McMaster Health Forum, 2025.

ISBN: 978-1-927565-76-6

## Introducción

La Comisión Global de Evidencia comenzó en abril de 2021 como un esfuerzo de tiempo limitado, intersectorial y de base para mejorar el uso de la evidencia de investigación, tanto en tiempos habituales como en futuras crisis globales. Como era evidente entonces, y todavía lo es hoy, el enfoque común a los desafíos sociales y las formas de abordarlos con frecuencia se basa en el aprendizaje en formas específicas, no generalizables y durante largos periodos de tiempo. Pero el mundo debe hacer la transición hacia un nuevo enfoque que implica usar sistemática y transparentemente la evidencia para aprender y mejorar rápidamente. Para apoyar a las personas en esta labor vital, la Comisión Global de Evidencia se reunió y publicó – en muchos idiomas – su [reporte fundacional](#) en enero de 2022 y actualizaciones en enero de [2023](#), [2024](#) y ahora 2025. Esta es nuestra última actualización, ya que la Comisión Global de Evidencia dejara de operar en marzo de 2025.

En la actualización de 2024, argumentamos que se estaba generando un impulso para lograr una mejora significativa en la forma en la que usamos la evidencia para abordar los desafíos sociales, tanto en general como a través de acciones relacionadas con cada una de nuestras tres prioridades de implementación. Esto resultó ser particularmente cierto en el caso de nuestra segunda prioridad de implementación, que en realidad se trata de cómo podemos aprender mejor de otros en el mundo.



Formalizar y fortalecer sistemas nacionales (y locales) de apoyo a la evidencia



Mejorar e impulsar la arquitectura global de evidencia



Poner la evidencia en el centro de la cotidianidad

Nuestro Consejo de Implementación concluirá su labor habiendo crecido hasta contar con 95 aliados organizacionales, provenientes de 22 países en todas partes del mundo y de numerosos organismos globales y regionales.



En la siguiente sección describimos el importante avance que se logró con nuestra segunda prioridad de implementación, y en la que sigue describimos lo que vemos como oportunidades en curso relacionadas con nuestras primera y tercera prioridades de implementación. En el [apéndice 1](#) damos reconocimiento a los numerosos grupos que han contribuido al trabajo de la Comisión Global de Evidencia y los impactos que ayudó a lograr.

## Mejorar e impulsar la arquitectura global de la evidencia

Cuatro eventos en 2024 llevaron a un gran avance que fue el anuncio de la Wellcome Trust – en un evento de ‘Día de Acción’ de la Cumbre del Futuro – de su intención de financiar una ‘Infraestructura Colaborativa para la Síntesis de Evidencia’ y el anuncio de UKRI de trabajar en asociación con la Wellcome Trust y con otros financiadores. Los cuatro eventos fueron:

- Lo qué Funciona: Cumbre sobre soluciones climáticas en Berlín, donde comenzaron a surgir ideas audaces sobre la necesidad de conjuntos de síntesis de evidencia viva a gran escala basados en inteligencia artificial
- "MUÉSTRAME" el consenso de evidencia publicada, que ayudó a los "participantes clave/interesados" a describir conjuntamente un futuro mejor y tranquilizó a los financiadores de que había un "problema de dinero" y no un "problema de personas"
- Cumbre Global de Evidencia en Praga, donde los líderes de Campbell, Cochrane y JBI se comprometieron a trabajar con una amplia coalición de socios para diseñar y ayudar a ejecutar una mejora radical
- Cumbre del Futuro en Nueva York, donde se hizo un anuncio revolucionario, que desencadenó el proceso de planificación de la Infraestructura Colaborativa de Síntesis de Evidencia (ESIC) que ya está en marcha



Una declaración de consenso – cuya publicación en el sitio web de la Comisión Global de Evidencia aparece como el segundo evento de la lista anterior – ayudó a consolidar los argumentos a favor del cambio. La segunda característica (en negrita abajo) se alinea más directamente con el anuncio de ESIC, sin embargo, se considera que ESIC está al servicio de la primera característica y que posibilita o manifiesta las otras características.

**MUÉSTRAME** la evidencia: Características de un enfoque para entregar evidencia de investigación de manera confiable a quienes la necesitan

- 1) Respaldo sistemas nacionales (y locales) que usen muchas formas de evidencia de investigación para ayudar a abordar las prioridades locales
- 2) **Esfuerzos armonizados a nivel mundial que facilitan el aprendizaje de otros en todo el mundo**
- 3) Enfoques de ciencia abierta que hacen que sea habitual basarse en lo que otros han hecho
- 4) Esfuerzos de reducción de residuos que aprovechen al máximo las inversiones en apoyo de la evidencia y en la investigación
- 5) Comunicaciones medidas que aclaren lo que sabemos a partir de la evidencia existente y con qué advertencias
- 6) Equidad y eficiencia en todos los aspectos de este trabajo

Disponible en 7 idiomas (Árabe, Chino, Inglés, Francés, Japonés, Portugués, Español)

Co-publicado en cinco revistas (Campbell Collaboration, Cochrane, Collaboration for Environmental Evidence, Guidelines International Network, JBI)



En otras palabras, ESIC (o la arquitectura global de la evidencia más generalmente) ofrece el potencial de poner a disposición de forma gratuita lo que hemos aprendido de todo el mundo, incluyendo como varía según los grupos y contextos, tanto para aquellos que pueden utilizar los conocimientos directamente (p.ej. los responsables de las políticas gubernamentales y los líderes profesionales) como para aquellos cuyo trabajo es poner esta evidencia global junto con las muchas formas de evidencia nacional (o local) necesarias (p.ej. unidades de apoyo al uso de la evidencia).

Reportes adicionales (p.ej. de NESTA), reportes de revistas científicas (p.ej. en Nature), anuncios complementarios (p.ej. de UKRI) y declaraciones (p.ej. de la Coalición para la Síntesis de los ODS) fueron todos parte de una oleada de actividades que llevaron y siguieron al anuncio de ESIC.

Fecha	Título	Descripción
4 Sept 2024	<a href="#">"MUÉSTRAME" el consenso de la evidencia</a> (versión de trabajo publicada en el sitio web de la Comisión Global de Evidencia)	Características de un enfoque para entregar evidencia de investigación de manera confiable a quienes la necesitan.
9 Sept 2024	<a href="#">Un plan para una mejor colaboración internacional sobre la evidencia</a>	NESTA/ Reino Unido. Reporte del Equipo de información del comportamiento (informalmente, el reporte de la "Comisión de los cuatro países") sobre como los países pueden colaborar en la síntesis de evidencia y en la evaluación.
17 Sept 2024	<a href="#">Descubrir ciencia "oculta" ayudaría a abordar los mayores problemas del mundo</a>	Editorial de Nature sobre la Coalición Global de Síntesis de SDG por Helen Pearson (editora de Nature).
19 Sept 2024	<a href="#">Transformando la evidencia gobal: Síntesis de evidencia impulsada por IA para la formulación de políticas</a>	Convocatoria abierta de financiación por £11.5 millones (US\$15 millones) de Reino Unido. Investigación e Innovación (UKRI) para una infraestructura que respalde la participación de la demanda e integre capacidades humanas y de IA para ofrecer un "caso de demostración" para síntesis de evidencia viva radicalmente más relevantes, oportunas y asequibles.
21 Sept 2024	<a href="#">Anuncio de "intención de financiar": Infraestructura Colaborativa de Síntesis de Evidencia</a>	Anuncio de que Wellcome Trust proporcionará £45 millones (US\$60 millones) en financiación durante cinco años para una " <b>Infraestructura Colaborativa de Síntesis de Evidencia</b> ' que apoyará la participación del lado de la demanda y el uso seguro y responsable de la IA, así como el intercambio y la reutilización de datos, la innovación de métodos y procesos y el intercambio de capacidades.
21 Sept 2024	<a href="#">Hacia 2030 y más allá: Acelerar los SDGs mediante el acceso a la evidencia sobre lo que funciona</a>	Grabación en video de una mesa redonda sobre el papel de la ciencia y las tecnologías digitales para acelerar el progreso hacia los SDGs, que incluye al director ejecutivo de Wellcome Trust, John-Arne Røttingen, anuniando formalmente la inversión de Wellcome Trust.
21 Sept 2024	<a href="#">Loa científicos están construyendo "bancos de evidencia" gigantes para crear políticas que realmente funcionen</a>	Artículo de Nature sobre los dos anuncios de financiación por Helen Pearson.
21 Sept 2024	<a href="#">Se anunciarán nuevas inversiones por US\$74 millones en evidencia del SDG</a>	Declaración de la Coalición Global de Síntesis de SDG sobre los dos anuncios de financiación.
22 Sept 2024	<a href="#">Hilo en X sobre el anuncio de la financiación de la evidencia global transformadora</a>	Hilo en X sobre la inversión de UKRI por el presidente ejecutivo del Consejo de Investigación Económica y Social del Reino Unido,Stian Westlake.
2 Oct 2024	<a href="#">Los "bancos de evidencia" pueden impulsar mejores decisiones en la vida pública</a>	Artículo de noticias del Financial Times sobre los dos anuncios de financiación.

El proceso de planificación del ESIC está adoptando un enfoque de impacto colectivo, comenzando por construir un acuerdo sobre una agenda común para la infraestructura necesaria, así como formas de priorizar y llevar a cabo suites de síntesis de evidencia viva y formas de ofrecer información concreta a partir de estas síntesis. Una síntesis de evidencia viva es un resumen de la mejor evidencia disponible que aborda una pregunta determinada y que se actualiza a medida que evolucionan el contexto, el problema y la evidencia. Algunos financiadores ya han asumido compromisos iniciales y otros se están vinculando en un Grupo de Interés de Financiadores para poder participar activamente en la reflexión sobre que compromisos pueden asumir.

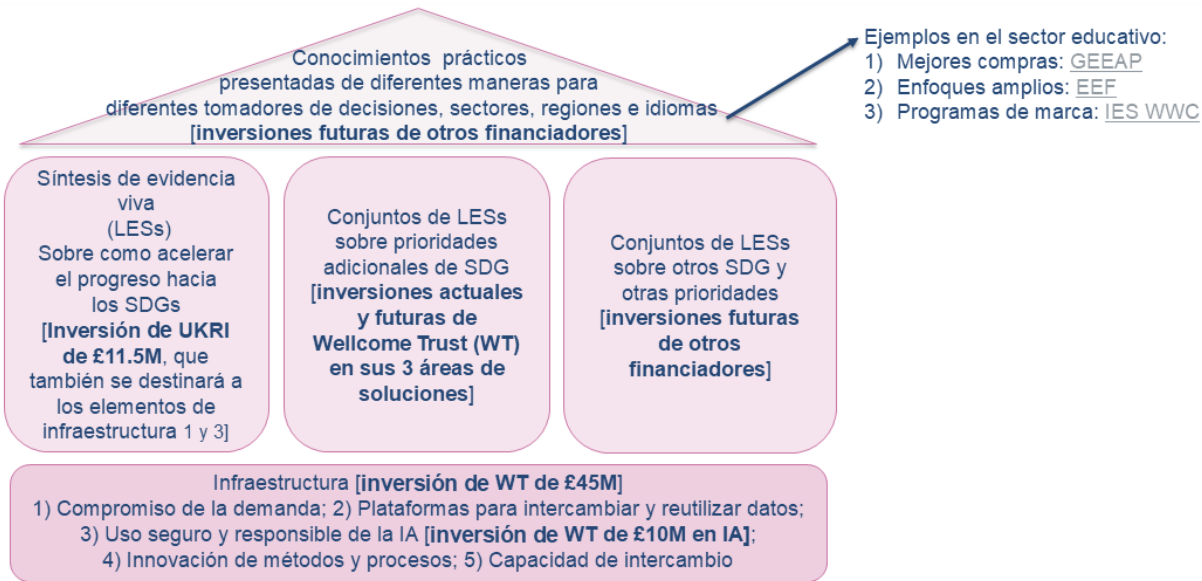



El proceso de planificación del ESIC vinculará a muchas categorías de ‘interesados’, particularmente ahora aquellos representados en los dos círculos de la izquierda y los dos círculos de la derecha, así como también a líderes ciudadanos. De acuerdo con la primera característica de ‘SHOW ME the evidence’, el proceso de planificación está situando las necesidades de los sistemas nacionales (y locales) de apoyo al uso de la evidencia en primer plano, así como la vinculación de las empresas tecnológicas.



El proceso está liderado por cinco grupos de trabajo y un grupo de planificación de gobernanza, con grupos adicionales de planificación que serán activados más adelante en el proceso. Cada grupo preparará cinco documentos preliminares, cada uno de los cuales se compartirá públicamente durante un ‘periodo de consulta’. Lo invitamos a colaborar con grupos y redes para generen una retroalimentación consolidada que fortalezca el trabajo de cada grupo.

Grupos de trabajo (WGs) y Grupos de planificación (PGs)	Enfocar
WG1: Compromiso del lado de la demanda	Consiga que productores y usuarios potenciales trabajen juntos para comprender y satisfacer las necesidades de los usuarios
WG2: Intercambio y reutilización de datos	Haga que sea normal estudiar una pregunta una vez y usar las respuestas muchas veces en muchos contextos diferentes
WG3: Uso seguro y responsable de la IA	Llevar la síntesis de evidencia a la vanguardia de la tecnología para que podamos obtener el mejor impacto de las personas y los recursos que tenemos
WG4: Innovación de métodos y procesos	Idear métodos y procesos de síntesis que permitan una síntesis radicalmente más oportuna, relevante y asequible
WG5: Capacidad de intercambio	Construir una comunidad global con la capacidad de ofrecer y usar síntesis de evidencia en todas las cuestiones sociales más importantes
PG1: Gobernanza	Idear opciones sobre como los principales interesados pueden seguir estableciendo y logrando objetivos compartidos más allá de este proceso
Páginas adicionales que se activarán más adelante	
Documentos borrador	
Se abre la ventana de consulta	
1) Perfil de capacidades para cada área de enfoque	Febrero 12
2) Evaluación de madurez de capacidades y mapa de brechas para cada área de enfoque	Marzo 12
3) Estrategias para fortalecer las capacidades relacionadas con cada área enfoque, incluidas las "victorias rápidas" sin "remordimientos"	Abril 30
4) Matriz de esfuerzos de impacto y conclusiones/recomendaciones para cada área de enfoque	Mayo 21
5) Reporte ( que ahora incorpora consideraciones de costos y del grupo de planificación adicional) para cada área de enfoque que se distribuirá previamente a los asistentes a la reunión de consenso	Junio 4

Los documentos preliminares de cada grupo, así como toda la documentación relacionada y la opción de registrarse para recibir alertas por correo electrónico, se pueden encontrar en el [sitio web del proceso de planificación de ESIC](#).

## Oportunidades actuales: 1) formalizar y fortalecer sistemas locales de apoyo al uso de la evidencia; y 2) poner la evidencia en el centro de la cotidianidad

La buena noticia con respecto a las otras dos prioridades de implementación de la Comisión Global de Evidencia es que ESIC cambiará la forma en que las personas abordan estas prioridades y, podría de hecho, crear el 'punto de inflexión' necesario para impulsar la acción a nivel nacional (y local).

Las unidades de apoyo al uso de la evidencia que responden a la demanda, de forma oportuna, que operan dentro de los sistemas de apoyo al uso de la evidencia nacionales (y locales) ahora podrán impulsar los conocimientos concretos, las síntesis de evidencia viva, y la infraestructura de apoyo que serán posibles a través de ESIC (que se muestra en el 'recuadro' rosa en la parte inferior derecha a continuación).

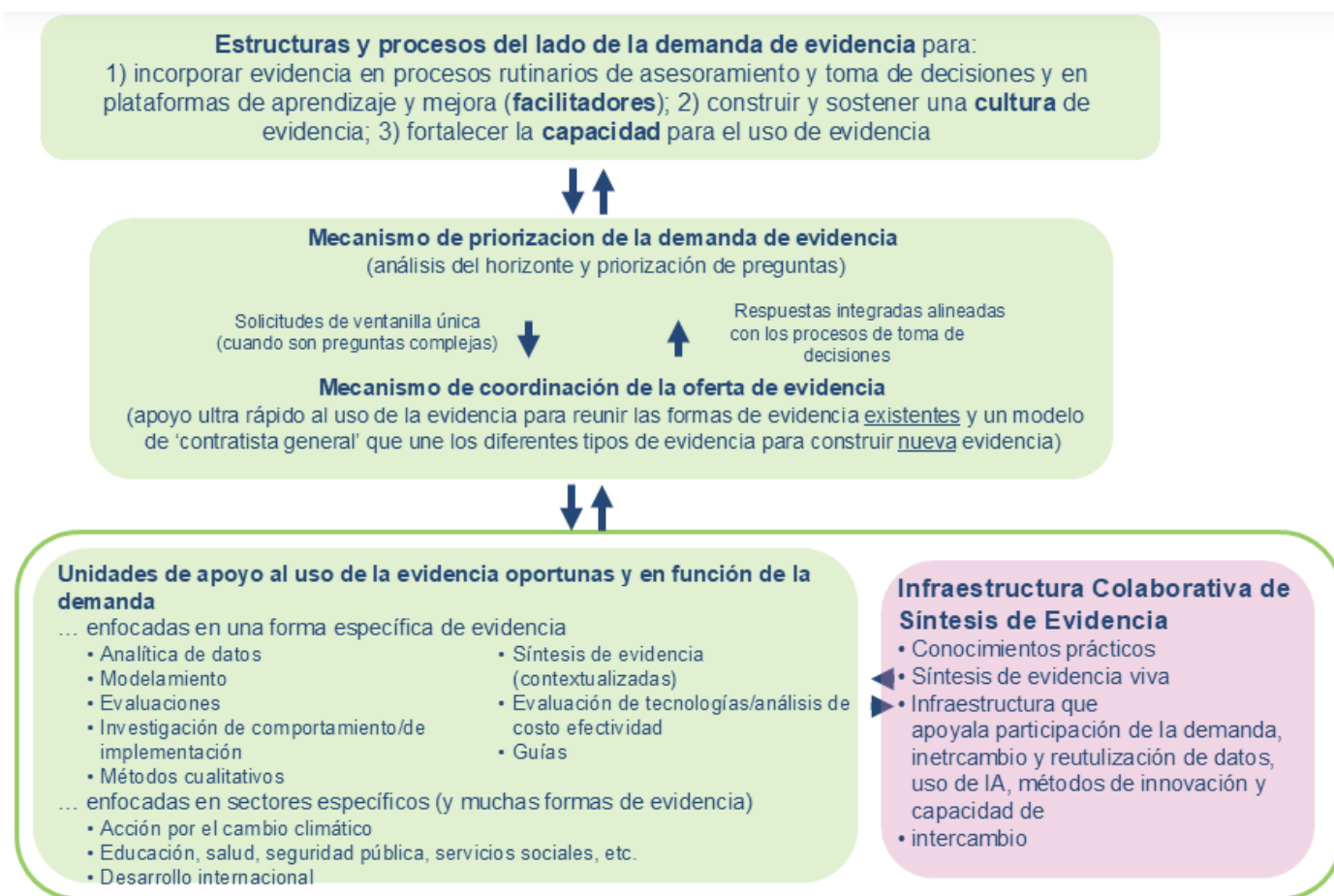

Por ejemplo, quienes apoyan a los responsables de las políticas gubernamentales pronto podrán acceder a los datos de ESIC (p.ej. hallazgos a nivel de estudio y evaluaciones de riesgo de sesgo y evaluaciones de la certeza de los hallazgos a nivel de síntesis) – ver el óvalo rojo a continuación – y luego proporcionar muy rápidamente información altamente contextualizada sobre lo que hemos aprendido de todo el mundo y como varía según los grupos y los contextos junto con información de lo que se ha aprendido de la evidencia nacional (y local).



Quienes apoyan a los ciudadanos también se beneficiarán significativamente de ESIC, que ofrecerá conocimientos concretos para satisfacer las necesidades de los ciudadanos y ‘potenciar’ sus esfuerzos para poner la evidencia en el centro de la cotidianidad.

Las señales de que se está generando impulso (capturadas en la imagen a continuación) en la prioridad de implementación 1 siguen ahí; sin embargo, no estamos viendo esfuerzos – del lado de la demanda – para formalizar y fortalecer sistemas nacionales (y locales) de apoyo al uso de la evidencia. Por ejemplo, rara vez estamos viendo compromisos sostenidos para escalar los pilotos de apoyo ultra rápido al uso de la evidencia o acciones decisivas basadas en los hallazgos de las evaluaciones rápidas de sistemas de apoyo al uso de la evidencia.

- 1a** Era de ‘**poli crisis**’ que evolucionan rápidamente y de rápido desarrollo en IA, que significa que el apoyo al uso de la evidencia se necesita ahora más que nunca
- 1b** **Pilotos** de apoyo ultra rápido al uso de la evidencia y un modelo de ‘contratista general’ están demostrando rentabilidad y contribuyendo a generar demanda
- 1c** Mecanismos de apoyo al uso de la evidencia cada vez más **alineados** tanto hacia ‘arriba’, hacia los procesos de asesoramiento y toma de decisiones, como hacia ‘afuera’, hacia plataformas de aprendizaje y mejora
- 1d** Están surgiendo colaboraciones **entre países** de apoyo al uso de la evidencia en sectores clave como educación, desarrollo y salud
- 1e** Colaboraciones **entre formas de evidencia** también están surgiendo, como aquellas en evaluación y síntesis de evidencia
- 1f** Las evaluaciones rápidas de sistemas de apoyo al uso de la evidencia nos están señalando el **terreno fértil** donde necesitamos ‘plantar más semillas’



De manera similar, algunas de las señales de que se está generando impulso con la prioridad de implementación 3 aún están ahí (capturadas en la imagen a continuación), pero no estamos viendo compromisos para poner realmente la evidencia en el centro de la cotidianidad. De hecho, algunos países están presenciando un retroceso en los esfuerzos para ofrecer evidencia de alta calidad y abordar la desinformación.

- 3a Los aliados se están uniendo para **aprender unos de otros** (p.ej. la serie de seminarios web de Cochrane-GCESC-WHO EVIPNet; se están generando espacios co-creados para discusiones sobre los derechos y formas de conocimiento indígenas)
- 3b Mayor reconocimiento de que los ciudadanos están inundados de información y desinformación, y un mayor compromiso para encontrar formas efectivas de **contrarrestar la desinformación**
- 3c Mayor apreciación por los **fuertes vientos en contra** y por la **necesidad de unir fuerzas** para avanzar contra estos vientos
- 3d Mayor reconocimiento de la necesidad de utilizar una **orientación de impacto colectivo**

Ambas prioridades de implementación constituyen oportunidades en curso para hacerlo mejor.

## Conclusión

Mientras la Comisión Global de Evidencia celebra lo que logramos colectivamente y pasa la batuta a otros que están trabajando para mejorar el uso de la evidencia para abordar los desafíos sociales, lo alentamos a vincularse.



**Formalizar y fortalecer los sistemas nacionales (y locales) de apoyo a la evidencia**

- Seguir abogando por la formalización y fortalecimiento de los sistemas nacionales (y locales) de apoyo a la evidencia, incluyendo los compromisos sostenidos con versiones ampliadas de los proyectos piloto de apoyo a la evidencia ultra rápida y actuando con decisión sobre la base de los hallazgos de las evaluaciones rápidas de los sistemas de apoyo a la evidencia



**Mejorar e impulsar la arquitectura global de evidencia**

- Ayudar a crear la Infraestructura Colaborativa de Síntesis de Evidencia (ESIC), incluyendo el seguimiento del [proceso de planificación](#), proporcionar retroalimentación durante los períodos de consulta, animar a los financiadores y otros "interesados" en su país a participar y responder a las convocatorias de financiación



**Poner la evidencia en el centro de la cotidianidad**

- Apoyar a las ONG que prestan servicios a los ciudadanos y los líderes ciudadanos para que se conviertan en contribuyentes activos a los sistemas de apoyo a la evidencia en su país, al proceso de planificación de ESIC y a lo que se crea como resultado de este proceso, y a los esfuerzos en curso para poner la evidencia en el centro de la cotidianidad

También lo alentamos a seguir aprovechando los conocimientos del [reporte 2022](#) y las actualizaciones de [2023](#), [2024](#) y ahora 2025, a estar atento a los documentos que los grupos de la Comisión Global de Evidencia publicarán sobre nuestro trabajo en los próximos meses (p.ej. sobre los métodos y los hallazgos de las evaluaciones rápidas del sistema de apoyo al uso de la evidencia), así como a enviarnos un correo electrónico a [evidencecommission@mcmaster.ca](mailto:evidencecommission@mcmaster.ca) si tiene preguntas sobre iniciativas sucesoras y complementarias en las que podría vincularse.

## Apéndice 1

La Comisión Global de Evidencia apoyó a tres grupos que están involucrados en abordar sus tres prioridades de implementación:

- [Consejo de Implementación](#), que se enfoca en las tres prioridades de implementación
- [Grupo de Líderes Nacionales de Evaluaciones Rápidas de Sistemas de Apoyo al uso de la Evidencia \(RESSA\)](#), que se enfoca en la prioridad 1: formalizar y fortalecer sistemas locales de apoyo al uso de la evidencia
- [Grupo de Liderazgo Ciudadano](#), que se enfoca en la prioridad 3: poner la evidencia en el centro de la cotidianidad.

Detalles adicionales sobre estos grupos están disponibles en el sitio web de la Comisión Global de Evidencia.

La secretaría trabajó con – para la traducción y difusión – con seis centros colaboradores, que incluyen:

- en árabe, el Centro de Conocimiento para la Política, la Universidad Americana de Beirut, Líbano
- en chino, el Centro para las Ciencias Sociales Basadas en Evidencia, Universidad de Lanzhou, China
- en francés, el Foro de Salud McMaster, Canadá
- en japonés, La Oficina de Evaluación Administrativa, Ministerio del Interior y Comunicaciones, Japón
- en portugués, Fiocruz Brasilia, Brasil
- en español, la Unidad de Evidencia y Deliberación para la Toma de Decisiones en la Facultad de Medicina, Universidad de Antioquia (UdeA), Colombia.